滿洲報

第三種郵便物認可大正十一年七月廿四日） 發行人 西片朝三 編輯人 金念曾 印刷人 金慕章

本報價目

大連市山縣通一四二番地 發行所 中日合辦 滿洲報社 電話 編輯部（長）七五一三番 經理部（長）四〇三四番 社長室（長）二八一四番 振替貯金口座（大連）三七三番

THE MAN CHOU PAO 142 Yamagatadori Dairen Manchuria China.

昭和六年四月十三日

時評 武裝止亂 （知非）

◇川省所處之地點、山川崎嶇、道路險峻、外患誠不易、無如內亂之發生、無時或已、爲民國多難、曾不聞川軍出發、爲國家平定禍亂、稍紓中央之隱憂、然私自搗亂、彼此互相攻殺、直至今日、尙未能制其野心、劉湘爲川中主席、日思弭亂、究未能如願以償、蓋以頭緒極其雜亂、兼顧有不暇之勢焉

◇政府關心川事、責成劉氏、出而速爲制止、正是欲劉氏擔負肅清全省之責任、實不獲已、聽其武裝求和、亦勝於空言無補、延長戰禍多多矣

◇據劉氏報告、謂鄧田兩軍之內、確有反動派、攙雜其間、爲作謀主、夫中原無事、此輩不慣於賦閑、無風尙可以生浪、況川中諸將、各不相下、蠢々皆欲思動、人以類聚、有不問關涉、私自投奔者乎、總之川省地方、亦係中國之領土、既受中央之管轄、必遵中央之命令、不然、直可以叛徒視之、武裝調停之計畫、聽則兩造均息其干戈、不聽則即以武力從事可也、亦復何恩何慮

蔣介石由杭直接返南京
宋子文徒勞出迎於上海 與邵力子相携回去

據杭州來電、蔣介石主席此次係由杭州直接歸京、是故出迎至上海之宋子文氏於十一日午後十一時依然匆忙由上海乘車返歸南京、邵力子亦與宋氏同車歸京云（十二日上海專電）

中法間考察團 自動車已破損三台

法京巴黎自動車公司接到電報、謂中法考察團於八日由中國北平出發之自動車已破損三台、惟中國各新聞紙對於此次組織之中法考察團頗持反對、幸中國政府側表示極贊成之好意、對考察團與以各種便宜、尙不致感覺困難云（十二日巴黎專電）

蔣允派兵保護 招商局航輪

上海通訊、本埠招商輪局、前以長江線江安江順兩輪、先後被賠匪滋擾、旅客吃驚、洪滂、江安輪除被敲去大洋四百元外、江順輪並被殺死厨司一名、該局總辦李仲公、即電呈國府蔣主席、請令派憲兵駐航俾資保護、蔣主席據呈後、除令京衛戍司令部遵照辦理外、業已復電覆該局管理處云、招商輪局總管理處李專員鑒、世電悉、所請派兵駐船保護一節、應予照准、除令公司遵照外、與接洽辦理可也、蔣中正講云

若槻禮次郎氏 拜受男爵之賞
其他全權均蒙叙勳 倫敦會議論功行賞

日本政府與宮內省對於出席倫敦會議人員論功行賞問題經協議結果、於十一日早已決定、即執奏請日皇裁可手續、十一日夕刻正式發表左之勳令

從三位勳一等若槻禮次郎 授男爵、
海軍大將財部彪 授旭日桐花大綬章
特命全權大使松平恒雄 授旭日大綬章、賜金盃一組
特命全權大使永井松三 授旭日大綬章、
海軍大臣大將安保清種 叙勳一等授瑞寶章（十二日東京專電）

若槻已正式承諾 任民政黨總裁
並未提出何等條件

日本民政黨顧問若槻禮次郎氏於十一日午後八時在內務大臣官邸與安達內相及民政黨幹部各要人會見、完全無條件正式承諾就任民政黨總裁矣（十二日東京專電）

若槻禮次郎男爵十一日午後在內務大臣官邸與安達內相江本鐵相及民政黨幹部賴母木櫻內等重要人物會見、由若槻男爵正式表示承諾、其本人情願就民政黨總裁重任、所發表大意如左

本人（若槻自稱）對於繼任民政黨總裁重任、曾經一再辭退、無奈同黨各位懇請及首相並山本男爵等勸告出馬之情最殷、是故使不得已、只有再辭退之餘地不得已、只有承諾接受此重大之任、惟關於將來黨務統制上各問題、希望本黨諸君多加援助云、若槻氏發表上述承諾繼任總裁議詞畢、安達江木櫻內諸人復對若槻述感謝之詞、會見即終了云（十二日東京專電）

何應欽親赴吉安 視察共匪情形
何謂須步步爲營方見功効

南昌特訊、何應欽（九日）晨與周處長乘飛機赴吉安視察匪情、並與王金玉討論肅清辦法、當日返省、據語記者、赤匪經中央軍採取步步爲營之方法、已有顯著進展、富田已克復、廣昌亦日內可下、前線軍心極振作、魯滌平與記者談話云、何應欽指揮統一、較前設施週密、已無阻礙、省府現正趕辦理匪區善後安撫流亡、急待各方賑濟、又何應欽令各部隊、隨時援救被匪擄去人民出險、並嚴禁人民備款贖回被匪擄去之肉票、何及魯平擬來京出席國民會議、南昌市發現腦膜炎、公安局正計畫預防、又何電令各路指揮、於四月底將匪陷各地克復、並會師廣昌

鄂西赤匪劫奪槍彈

漢口通信、日前黃陂告警、赤匪距城三十里、經十一師派隊馳援、匪始退走、不謂漢川漢陽、亦有風鶴之驚、該赤匪逼近蔡甸、人心浮動、距漢口僅六十里、此則愈迫愈近矣、先是赤匪二千人、攻漢陽之侏儒山、繫馬口一帶、團防第二中隊不支退守蔡甸鎮、蔡甸一帶、經武漢警備司令部派追擊砲營赴蔡甸鎮懾、人始心安、赤匪奪得團防槍彈、不戰自退、集中漢川縣屬之集家集、橫山南堤北堡、鄭家 一帶、召集會議、脅農人組織農政協會、將當地糧食劫擄一空、美其名曰平均分配、而貧者無所嘉潤、有數人不捨財粟、口出怨言、匪指爲豪劣、殺之示威、遂無抗議者、團隊聞匪已蠢行、始整隊回侏儒山、第四中隊游弋於鄭家坂附近、二十五日與匪接觸、團隊折回、匪亦不予追擊、遂侵入丁家堡及分水嘴大肆焚殺、火光燭天無往救者、距漢陽縣屬新溝僅十餘里、由金山至朱儒鎮之內河、斷絕交通、漢陽漢川兩縣、在赤匪刧持之下、情勢岌岌、漢川則閉城以守、如臨大敵、城外潰卒游勇及解除武裝之團丁、麕集一隅、居民紛々遷徙、本月一日四十四師援兵馳至、漢川之圍始解、然沔陽嘉魚、一帶之赤匪已與漢川叙匪會合、聲勢浩大、未易剿滅、漢陽團隊在坪坊鎮設障礙物及步哨向嘉沔一帶警戒

福建省防軍 已決定改編
該軍每月軍費約共三十五萬

福州通信、閩省保安處、對於決議省防軍改編一案、現已計劃就緒、內定辦法如下、一、處長邱陳國輝兩部、各編爲甲種旅、每旅步兵兩團、每團三營、每營四連、另附山砲機關槍追擊砲各一連、餉額每旅每月定五萬零九百九十七元、二、錢玉光周志群蕭叔宣三部、各編爲乙種旅、每旅步兵二團、每團三營、每營三連、另附機關槍追擊砲各一連、餉額每旅每月定四萬零四百五十三元、三、張興隆彭建章兩部、各編爲乙種團、每團步兵三營、每營三連、餉額每團每月定一萬七千五百四十四元、四、何顯祖黃炳武梁濟川三部、各編爲甲種省警察大隊、每隊步兵九連、餉額每隊每月定一萬四千一百九十七元、五、劉宗彝高經禮兩部、各編爲乙種省警察大隊、每隊步兵六連、餉額每隊每月定九千九百零二元、六、陳惠生部、編爲乙種營、步兵三連、餉額每月定五千一百二十五元、上定辦法、於前天呈省政府核定發表、除周志群張興隆彭建章陳惠生四人外、其餘陸戰隊第一旅長金振忠、第二旅長林秉周、均兼任防剿區匪指揮官、每月另支指揮部經費一千三百八十九元、統計全部每月須款三十五萬元左右、此外楊漢烈陳鶴齡楊劍鳴余材卓得勝各部土軍亦正懇請收編、聞保安處均有允

蒙山殘匪肅清後 正進剿抱犢崮
韓復榘到泗水指揮 臨朐匪絕糧撂斃大批肉票

濟南特訊、韓電告本人（八日）未刻抵泗水、蒙山殘匪已肅清、各部正進剿抱犢崮匪、又訊山東各軍此次會剿魯南積匪、爲綏靖山東一勞永逸之圖、故亦引起一般人之特殊注目、惟是魯南一帶匪勢造成、年代已久、山區綿連、匪民不分、大軍進剿諸感困難、絕非最近期內所可悉數肅清、山東省政府主席韓復榘、六日由平邑鎮返濟後、復於八日早七時再赴平邑督師、動身前特分電陳耀漢王均兩師、并飭知第三路軍剿匪各部隊、兼程向抱犢崮前進、預備到平邑後、即對孫美松匪部下總攻擊令、擬於三個星期以內、將魯南積匪全部肅清、韓復榘曾在站對孫魁李張等村試話、謂此次再赴魯南、誓除久擾魯南之匪、以解人民倒懸、目下各軍所派剿匪部隊在兩萬以上、諒不難一鼓蕩平、惟魯南從前之所以積聚多匪、經久不能剿滅者、皆因爲長官者不肯親身前往剿匪、僅責成部隊去辦、土匪避去算了事、因循敷衍、始終未能澈底肅清、以致蔓成爲大患、是以親往剿辦、總期根株盡不留一匪云、復據總部參謀處長趙廣培談、蒙山方面殘匪仍在繼續搜剿中、該地匪衆約在千左右、均已竄入山內、死傷過半、預料最近定能完全肅清、臨朐方面仍有票匪王百川部百餘人、據聚糧崮一帶、二十九師係奉令截堵、故未進剿、此次魯南剿匪、陳耀漢、王均均派兵一團、參謀處云（八日）接第七十四師參謀處來電報告、茲將其原電照錄於下（銜略）臨朐南部王百川股匪、久盤聚糧崮山、自被敝部圍剿後、連日以來、表我砲火轟擊、死傷頗多、現處絕境、虞（七日）該匪由山頂擲下男女肉票四五十名、多墜地斃命、內有未死肉票云、山上之匪食糧已絕、死傷大半、恐慌已極、王匪之妻、亦受重傷、解決亦不過時間問題、現已增厚妙線、防其衝竄、以期自斃、而絕根源、陸軍第七十四師參謀處叩齊印

中法考察團汽車 並未自由行動
現在昌平修理修竣即出發 褚民誼在平之談話

北平特訊、中委褚民誼、九日晨八時赴南口、下午七時返平、八時在師範大學講演「體育問題」聽衆頗多、講畢、對記者談、此次赴南口視察中法考察團出發路線、至中途損壞之爬行汽車、現正停於昌平北七里地方、從事修理、此次出發西北之爬行汽車、共有七輛、每輛載重七噸、該車前由西山開動、事先已通知本人、自由行動之說、確係外間誤傳、蓋我國對外人考察西北、如能誠意與中國合作、受中國團長之指揮、自無不歡迎、若擅自行動、不聽中國負責者之指揮、即可制止其行動、不與合作、至將來在西北攝取各種電影片、亦須由中國指揮者之同意、決不能任其隨意拍照、褚氏又謂、本人此次北來印象甚佳、河北省黨務及各種事業均有進步云

宋哲元軍抗拒楊部入境 馮玉祥又有策動嫌疑
宋電汾釋誤會一段風波告平 蔣張迭電馮均盼其早日離晉

太原特訊、商震語記者、汾陽宋哲元部教導團、因楊效歐部趙團移汾駐防、發生拒絕入境誤會、宋哲元已由潞電令該團、解釋趙團入汾、純係駐防訓練、並無他意、並飭速將營房騰出、以便趙團入汾駐紮、該團奉令後、始將眞相明瞭、（七日）已將各項軍事準備撤消、誤會完全冰釋、趙團刻在徇寧保護、東北點委吳超已赴汾、點驗點畢即開拔、至馮之居汾陽、則係另一問題、張前曾迭電爲晉計、爲馮本人計均盼馮早日離開晉境、

太原又訊、當此晉境駐軍甫經編點完竣、人民方慶暫得安息之時、不料突有駐在汾陽之馮玉祥殘部、此項殘部有軍官學校、手槍、追擊砲、砲兵團、衛隊團等名目、但其實數僅有一千餘人、現已歸第三軍々長宋哲元節制、拒絕楊效歐部入境、並邊入備戰狀態之惡耗發生、故近日以來、此間謠言蜂起、傳說亦不一、衛戍司令部、爲維持治安計、遂於日昨貼出佈告、實行查禁、並派偵探多名、梭巡各街市、凡查有行人交頭接耳、談論此事者、即行逮捕、送部懲辦、街市謠言、始見稍息、究因汾陽距并有二百餘里之遙、其眞相如何、此時仍難完全得悉、茲將五日所得據聞誌之於下、自駐潞安楊效歐（在未編遣前楊爲部爲第二軍後已改爲第三師）部之第五師及第六師之第十六團、先後兩次譁變後、其第五師師長王靖、及第十六團團長丁夢玲、遂亦先後畏罪潛逃、除王丁二人逃走時、帶去小數變兵外、其餘各團、均已接受調人之調解、願聽當局編遣、及楊效歐離并返潞後、一面督飭逃走變兵、一面即將未逃各部、加以整頓、新編兩團、令第十四團團長趙協中、率赴汾陽編遣、縮爲一團、而此一團之統轄問題、前亦發生糾紛、因楊效歐部此次之譁變、雖爲反對編遣、其實反對楊氏個人之成分亦不少、故當各團譁變之際、對楊頗覺難堪、若此一團、仍再受楊節制、事實上恐仍發生問題、後經數度磋商、方始決定、開至分陽改編竣事後、即歸該軍軍長商震直轄、統轄問題、至此乃解、該團駐防地點、起初曾經擬定文水交城、平遙等縣、後因各縣駐軍已感人滿、因之未能實現、惟查分陽、雖有駐軍、（即馮之殘部）但其爲數特少、且該團長趙協中、籍隸分陽、若令該赴分駐紮、軍民之間自必融洽、遂又決定、即令該團開赴分陽、商震以分陽所駐、盡爲客軍、曾於事前派其參謀長、赴汾向該部之負責人員說明此意、當經應允、於是遂令團長趙協中、率隊向汾陽出發、該團在未開拔之前、曾經派員赴汾、尋覓團部地址、當將文廟勘定、正在準備一切之際、不料此時、突有該殘部不負責任之某軍官（聞係軍官校長）出面質問、其所持理由、爲（一）汾陽地面狹小、不堪再增駐軍（二）汾之人民業已窮困不堪、實難再增擔負（三）來汾駐紮軍隊、曾在潞安譁變、已無紀律可言、來汾後恐受不良傳染、商震參謀長據此三點後、又向某軍官等解釋云、汾陽雖小、但因駐軍隊、則亦不多、比較的尙較其他各縣寬綽、人民窮困各縣皆然、惟此次來汾隊伍所有給養、均不取於民間、即有所取、亦必公買公賣、至於紀律、自該部譁變後、所有不良份子、均已先後潛逃完竣、況貴軍紀律素稱嘉尙、即敝部來汾、比較之下、貴軍聲譽、更將鵲起、而敝部亦可從中借鏡、於是雙方各執一詞、不能上下、繼即漸露强硬態度、某參謀長以本人所負使命、在接洽駐地、說明意旨、爭衡抗議、不但非其任務、而本人實亦不敢主斷、當請某軍官、可向該軍軍長商震、直接交涉、此即分陽風雲之起因也、自商之參謀長離分後、該殘部即積極作備戰之進行、在城上設大砲、城之四關、均掘戰壕、並將城門緊閉、禁止出入、及趙協中率領隊伍行抵文水後、即接探報、汾陽駐軍、業已明白表示、拒絕本部入境、並又積極備戰、該團長趙協中、據報後、以文水離分陽僅七十里、若再前進、自必立起衝突、遂令所部、即在文水停止、暫不前進、以免衝突、該團長立即飛電商震、報告是日情形、商震以此事突然發生、關係異常重大、立即電呈蔣張、請示應付辦法、蔣張當即電覆、對於分陽駐軍（即馮殘部）須用快刀斬亂麻手段、火速將其武裝解除、並殲滅之、商奉令後、當向大同飛調趙承綬部騎兵一團、及駐郝縣楊耀芳師之第十四團（此團官兵全爲汾陽人）星夜開拔、協助其他各部、將該殘部包圍解決、截至今（五日）日、雙方情勢、已至極端嚴重時期、大有一觸即發之勢、當數日前、汾陽縣長和克儉、及各機關首領眷屬、紛來太原時、街市謠言、立即大興、近日以來、較前益熾、汾陽各界所派代表某、已於今（五日）日逃抵此間、而向當局報告詳細情形、據該代表談、余離分時、因城門已閉、只得設法跳城而逃、彼時縣長和克儉、及公安局長、商會長等、已均被監禁、所有城中婦女、均因城門關閉、想逃已屬不能、至馮玉祥、各報多有載其行踪、其實全屬子虛、馮自移居分陽後、一向並未他往、當此次風雲發生之初、馮即由峪道河移居分陽城內、指揮一切、但據一般之觀察、此次分陽事變、似非因爭駐地問題之簡單、恐將另有其他作用、並聞宋哲元部已有調往河北駐防消息、

（太原快訊二）汾陽事變、截至（六日）日止、形勢仍極嚴重、楊效歐部趙協中率領赴分編遣之兩團、仍在文水某村停止、距分陽約六十里、奉令赴分解決馮殘部楊耀芳之第十四團、亦開至離分約二十里之某鎭暫停、省府主席商震、以此次事變絕屬出於誤會、分陽駐軍、雖有種種不滿、然值軍隊編點方畢、人民方慶安息之時、決不可因此再起衝突、又陷地方於糜爛之境、但爲防備萬一計、不得不調相當隊伍、從事戒備、商當於今（六日）日將住在東夾巷耶穌醫院之王瑚（王爲馮之師）及在野晉將領傅存懷、李維新、張汝蘋等四人、邀至寓中、對分陽事舉行一度討論、當經決定、即派王等四人、即行赴分、報告此間眞相、並力解除誤會、但無論如何、雙方決不可因此而竟發生不幸事件、王等四人遂於今日下午、即乘汽車前往、但其關鍵如何、現已繫於王等此行、今（六日）晨、商氏曾派飛機一架、前往分陽城空偵察、據報情形仍與昨同、分陽縣府所派代表、已於今日下午抵省、當赴省府、向商報告該縣情形、聞該縣縣長和克儉、及公安局長、商會長等、目下仍在監禁中、該縣駐軍、已令商會迅籌現洋三萬元、刻下尙在進行中、分陽城門、現仍緊閉、只有東門半開、以便出入、惟檢查異常嚴厲、據商震對人談稱、此次分陽事變、係因楊效歐部兩團、開分編遣、駐分第三軍宋哲元部（即馮部）遂起誤會、業已派人前往解釋、日內即可平靜、不至擴大云云

重光代理公使 決十七日由滬歸國

日本駐華代理公使重光葵氏決定乘十七日由上海出帆之長崎丸輪船就歸國之途云（十二日上海專電）

盤踞湘西老巢之 賀龍逃竄巴東
又傳劉湘克鶴峰賀妹被捕 中央宣傳隊已出發

漢口特訊、劉湘卅一日克鶴峰、賀龍傳逃往巴東、十九師正痛剿走馬墩附近賀匪殘部及赤衛隊與王炳南部、另訊、賀妹英傳在松滋被擒、李鳴鐘率督辦署全部職員、八日午赴信陽轉橫川、僞委魯賓侯爲駐漢通訊處主任、李到黃後、將照計劃督部進展、三軍團總部、決即移武昌省府、其重要職員移行營辦理、團務留一部份職員在省府工作、餘裁撤、蕭之楚公畢、八日返黃陂防次、即飭所部追剿由李集竄回老巢殘匪、第二宣傳處官佐宣傳員五百餘人、八日由蔣堅忍率赴陵幕宣誓、中委劉蘆隱監誓致訓、對剿匪方法責任及對象、有所指示、下午五時、乘長安輪赴漢、轉鄂皖工作、周志群應六路軍命開拔石城、與毛炳文師會剿共匪、毛以飛機射斃匪共甚多、劉和鼎盧興邦兩部、亦開抵贛邊、在連汀一帶聯絡圍剿、何成濬主設鄖陽及施鶴臨時行政委員辦事處、七日省政會議通過、其組織及預算、由吳醒亞審查中、鄂清鄉分局、有襄鄖均遠隨鐘等二十三縣呈報成立、餘正趕組中、

長沙通訊、四路總指揮何鍵日前派員在南嶽召請高僧多人、誦經超度本路軍陣亡官兵、以慰英靈、何本人特於六日上午十時偕省府委員吳尙、秘書長易書竹等、乘車赴南嶽、親臨經壇、參加行禮、准七日返省、據報盤踞洪水港黃公廟反嘴等處之匪殘部余子顏、朱祖光兩股、人二千餘、槍約千枝、四日由華容監利邊境竄入岳西、勢極披猖、希圖渡江犯城、我十六師劉旅長濟人、比飛調李國强團、會同成鐵俠旅部隊、及縣團義勇各隊、齊河進剿、行抵壕溝附近、遇匪接觸、激戰六小時、同時江面勇勝、公勝、德勝、咸寧各艦向匪方開砲轟擊、斃匪約百餘、奪獲甚夥、匪知不易逞、紛向巴陵州方面退走、刻正跟蹤追剿中、我軍光鼎蔡廷楷兩師、在贛州近繳匪槍七八千枝、斃匪無算、又某匪之妻、已帶匪千餘逃永昌、匪內部大起分化

本日發行星期畫報

齊克鐵路工程局工務科招標廣告

爲廣告事查本路現擬修左列各工程定於四月二十日上午十時在本局當衆開標如有願承辦者務於開標期前速到本局工務科及齊齊哈爾大西門裏成平里胡同齊克材料轉運所交納標單費每份現洋兩元領取材料標單說明書投標須知圖樣及投標押款詳細表等件投標爲要再無論中標與否標單費概不發還恐未週知特此廣告

計開 工程名稱

一 築龍溝砂礫裝運工程
二 擺渡河鋼筋混凝土拱橋工程
三 驚龍溝鋼筋混凝土板橋工程
四 沿線補修涵洞及道渠工程（計十七處）
五 龍江寧年檢車所工程
六 龍江材料廠倉庫及員司寓所工程
七 塔哈富海增築道房工程
八 工務總段辦公室及倉庫工程
九 工務總段及一二三段雜工寓所工程
十 龍江運轉室工程
十一 工務總段工廠工程
十二 江橋拉哈旅客及貨物月台工程
十三 寧年拉哈間散布砂礫工程
十四 寧納支線鋼筋混凝土涵洞六處
十五 江橋拉哈警察海出所工程
十六 江橋票房工程

附註 以上各投標時須以每個工程爲單位分別辦理不得混爲一體得標時亦以每個工程之單價爲準並不以總價計算所有投標押款另附詳單

洮昂鐵路工程局工務處招標廣告

爲廣告事查本路現擬修左列各工程定於四月二十日上午十時在本局當衆開標如有願承辦者務於開標期前速到本局工務處及齊齊哈爾大西門裏成平里胡同齊克材料轉運所交納標單費每份現洋兩元領取標單說明書投標須知圖樣及投標押款詳細表等件投標爲要再無論中標與否標單費概不發還恐未週知特此廣告

計開 工程名稱

一 江橋大興間路基加坡鋪草皮工程
二 江橋大興間西側添設防水設備工程
三 八公里至二十三公里路基加高土方工程
四 一八七公里便大橋護河底工程兩處
五 呼蘭達河正式大橋工程
六 工務總段辦公室新築工程
七 電務課辦公室新築工程

啓者本號現在歇業所有該號擔保以及一切手事件自陽曆四月十二日至四月十八日止逾期敝東不負責任恐未週知特此聲明 大連西崗久壽街十八番地 東聚和衆股東啓

鳴謝 先施火險公司賠款迅速

敬啓者敝號於舊曆元旦日因南鄰不愼於火當時殃及鋪內貨物損失頗巨幸而事前在遼陽福裕永代理之先施火險公司保有火險大洋三千元當請福裕永察驗損失數目如數賠償實報實銷足見該公司信用昭著代理者亦辦事誠懇手續敏捷領款之下感激無已謹登報端以致鳴謝並爲其欲投保險者介紹焉該公司各項保險費極廉欲保火險諸君請至遼陽西街福裕永接洽可也 遼陽東洋街 福興和 經理 姜達三 啓

兒子趙紀增自幼患神經病年已二十不受父母教訓恐其出門招惹是非言行詐騙除呈法廳立案外茲並登報預告本埠凡舖戶商店以及劇場娼窰各樣俱樂部倘與趙紀增借貸來往可是明白人與患病人授交自找煩惱敝人概不負責 公主嶺 聲明人 趙止廷

緊要聲明

敬啓者敝人與戚成福名義合資開設天成福糧棧在通遼三月廿三日退股出號與天成福完全脫離關係至以前用天成福名義對內外欠賬等事均歸敝人負責收東人接收清理併委吳瑞亭劉武韓興權四人負責以後如有假天成福名義在外欺騙借款及其他一切事項者敝人概不承認除另義縣政府備案外特此登報聲明 通遼縣 陳兆麟 啓

廣東 廣芝館緊要啓事（注意）嚴防假冒

敝館所製各項丸散膏丹東北諸埠向歸萬興錢永和慶兩家代理專銷歷有年所貨眞價實久蒙同胞歡迎查近有無恥之徒由粵私造假藥運營銷售欺世誤人不法已極若不澈底查究不但危及敝館營業且於光顧諸君貽害尤深除已稟官登治外故特登報聲明仰各界認明本館招牌及裝璜外所粘萬興錢永和慶字號庶不致誤是所至盼

大連

橫領族中祖遺田產 依法判歸原主
劉維剛等已相續登記後 大內律師代理原告奪回

有爲橫領家族産業事、業行登記及其他手續、被害者因損失過鉅、乃委托大內辯護士、在大連地方法院起訴、卒得勝利、可證大內辯護士、及其辦事人員之熱心法律、善於維護權也 茲將其本末略誌如下

金州管內劉家店會、劉家屯有劉維祥劉維福弟兄二人、以耕種爲業、有祖遺產三十天、價値銀一萬五千圓之譜、因地係祖先所遺、不知相繼登記等章程、含忽到今日、詎料有其族中無賴、劉維剛及劉鳳祥等數人、妙想天開、以爲劉維祥等之地即無登記等手續、乃一個大好機會、加之劉維祥弟兄懦弱可欺、遂同日人清水者接洽、合謀之下、竟將該地全部從空攫領而去、出賣於日人清水、又由清水轉押於日人友野初太郎、借使金票兩千餘元、所有種種登記手續、均行辦得妥當、最後乃迫令劉維祥劉維福弟兄將地交出、二人無奈、遂來大連委托著名大律師大內辯護士、向檢察局提出訴訟、當由檢察將被告劉維剛劉鳳祥及清水等、即行看押、處以應得之罪外、復由大內辯護士將被告人等以前所辦之一切登記手續、在金州民政署如數挽回、恢復從前之原有權利、毫未損失、劉維福等不過飽受一次虛驚而已、若近日來農村方面、如此之被屈事、倘屬多多、大內辯護士、能如斯爲劉氏弟兄出力、將已經依法的正式一切登記手續取消、復行得回原有之權利、想再有此等惡棍、聞知之下、亦可以自行歛跡矣

偸兒光顧刑事家 尙能令其漏網乎

市內敷島町十番地、大連警察署刑事程國震處、於四月十一日下午一時許、程刑事家族外出、竟爲偸兒注意、將門鎖打落、入室將小金庫打破、偸去現大洋四十元、小洋百元餘、惟程刑事之月俸兩個月之錢包、放在金庫最底下、約有金四十元、未曾注意、致未受損失、當日程刑事家眷赴旅順省親、故家中無人、爲鄰人所發見、始報告派出所、偸兒光顧刑事家破案更當迅速矣

公善學堂敎員 檢定合格者

關東州普通學堂、及關東州公學堂敎員、檢定授與合格資格者如左

△第一種 王憲儒、王茂來、王其章、劉長春、王日德、冷紹年、金純泰、劉志明、張鵬翹、李成岐、朱傳璽

△第二種 尹久一、王家號、王恭擧、郭鳳鳴、曲傳和、周武陞、日徐東、宋玉友、叢選鵬、潘義綱、李成河、時繼才、薛吉臻、王德河、王福貴、徐萬超、王國强、王立廣、夏文盛、李安田、呂作智、閻洪源、崔文寶、張傳平、鄭永相

畏畏隊再起 日內開會議

無畏足球隊成立以來、工作之成績、頗有大無畏之精神、早爲連埠一般人士所贊許、只因去年乙組足球聯賽時、發生問題、致該隊之正式隊員、未能出場、臨時實行拉夫、弄些破亂隊員下場、致遭慘敗、自此以後、該隊永無消息、現至風和日暖、正適練習體育之好時光、故該隊之幹部、耿恩華、任振國、劉學壓、孫相臣等、議決最近擬招集全體隊員、定期另開選擧改組、以期養成一模範之團體云

昌光足球隊 取消中烈名

昌光足球隊、自去年成立以來、成績甚佳近因春初天暖、又爲各球隊活躍之時、將於日前招集該隊之隊員、開會討論進行方針、結果取消中烈名稱、經各隊議決、改爲昌華足球隊、近來已在猛外練習中、不日即與連濱球隊做一度比賽云、又聞該隊新近又加入前英隆隊隊員數位、茲將其正式隊員氏名、列左、而將來之成績、不可限量也

△隊長范、王立政△幹事張東海△交際于水河

△隊員朱善家、張東海、譚順雲、范允綱、薛吉善、趙士田、王立政、于水河、薛有福、李振東、楊乃福、朱生泰、楊鳳來、王忠祿、張樹勳

廣播節目

四月十三日(月曜日)

自午前十一時 行市(特產、錢鈔、股票、各地行市)

自午後〇時三十分 行市(特產、錢鈔、各地行市、公設市場、價値)新聞

自午後三時三十分 行市(特產、錢鈔、股票、各地行市)新聞

自午後六時五十分

一、新聞 以下內地中繼(六時五十八分)

二、義大夫

三、三曲

四、大衆物語(自大阪)以下大連放送局

五、廣播體操

六、職業介紹事項

七、菜單子

八、天氣予報

瀋陽

張副司令愼重軍務 徵集改革意見
通令各部隊軍事長官 分條縷擧以便採擇

東北邊防軍司令長官公署茲爲愼重軍務起見特於十一日通令各軍事機關並各部隊軍事長官凡對於軍務有何意見希即分條縷擧陳報前來以憑採擇實行俾收集思廣益之效用資整飭軍務云(提)

戴惠恩新任 公安督察員

省會公安局長黃顯聲氏對於警政力謀整頓茲查該局督察員不敷分配應行添委以資協助調查一切昨特委任戴惠恩爲該局督察員之職戴氏奉委後現已到差任事云(提)

農廳考僱員 十一日起報名

農礦廳長劉鶴齡氏現以該廳近來公務繁冗原有職員不敷分配頃特佈告招考僱員數名資格限年在十八歲以上三十歲以下文理通順書法工整者爲合格報名日自四月十一日起至考試前一日止定於十九日上午十時在該廳擧行考試一經錄取每名月薪現洋二十元至三十六元云(提)

何柱國警備熱區

張學良司令長官以西南共匪披猖熱河防務重要爲愼重治安計特召駐北票第三旅々長何柱國三十五團長邵連元來遼面諭率所部佈置熱區防務並委何氏爲警備司令部任副司令云(林)

省黨部開始 入黨之登記
吳鐵城回瀋 即選擧代表

遼寧省黨部由十日起已開始正式工作開始入黨登記以現狀觀之以教育界爲最多縣黨務先由瀋陽縣入手辦理吳委員定十一日返瀋俟吳回瀋後即着手進行出席國民會議代表選擧預定選擧代表三人不過選擧法與其他團體不同單獨籌備遵照國府命令不受選擧總事務所節制惟在正式選擧時須請陳文學到塲監視以示鄭重云(驥)

瀋陽擧行植樹典禮之張副司令(持鍬者)親率造林(東北影片社攝)

市政府檢查藥商

瀋陽市政公所市長李法權爲檢查藥商是否合管理藥商規則如藥料內有腐敗生蟲者立即告知各該號經理速爲掃除以免有害衛生其有經官府化驗藥品遵赴該所化驗以重章程其有醫師未留方案存根者並要處罰云

沈司令派員來遼

東北海軍司令沈鴻烈近因關於海防之佈置及擴編艦隊各問題必須派員向張司令長官陳述一切是以特派海軍艦隊司令凌霄於昨九日來遼謁見當局詳報一切云(林)

通河縣公民 控告何縣長
令江省府查辦

東北政務委員會現據黑龍江省通河縣民傅振鑾王榮五等呈控通河縣長何奇偉瀆職違法舞弊歛財剝削肥己恣意擾民請撤查懲辦等情張委員長以該縣長身任縣宰爲親民之官應如何潔已奉公以作所屬之矜式乃竟敢恣意妄爲殊屬胆大不法已極但所控各節詞出一面究係如何詳情特令行黑龍江省政府秉公查辦以儆貪抗云(提)

交委會積極籌備 製造火車工廠
開辦費國幣五百萬元

東北交通委員會現以各鐵路客貨機等車均由外洋購買利權外溢損失不鮮今爲發揚工藝挽回利權起見擬在本埠籌設一規模宏大之製造廠聘用國內技師自造各種客貨機等車籌備費爲國幣五百萬圓由東北各方分別擔任現正積極籌備進行大約不日即可成立云仁

定期開村長會議

瀋陽縣縣長李毅頃奉政府訓令爲愼重區村制問題與各科長等計議特擬召開村長會議以除積弊而申民隱該縣長現已籌備妥協定於本月十五日擧行以期改善云(林)

警官生奉命講演

遼寧警務處長黃顯聲爲增長警士知識起見特令行警官學校於禮拜日將學員中成績較優口材流利者抽調十餘名分往各分局各分所講演警政之大綱並服務概要各科藉以灌輸常識云

洮南

選委技術教官訊

張司令長官爲保存國粹振刷軍人精神起見曾通令各旅一律添設技術在案茲以技術須有專人教授是以特添技術教官三十名分發各旅教授現正在選委中云(林)

國貨運費將減輕

據交通界消息東北交通委員會爲提倡國貨體恤商艱起見擬將國貨運輸酌減運費以資鼓勵刻正核訂減輕運費辦法實行之期約在本月下旬此事果能實現實爲商界之福音云(林)

民有槍彈之耗費

省政府臧主席對於各縣匪患特別注重乃一般無識村民每將所有子彈私售匪人以圖漁利茲特規定辦法(一)民有槍彈數目須報縣備查(二)耗費子彈須早報註冊(一)耗費子彈須有鄰人及村長切結等項云(林)

保薦警官新辦法

本邑公安局刻奉處令略開嗣後遇有警官出缺須由局長保薦合格者二人造具履歷送處查核擇資程相符者一人調處致試如二人均合格一併送處由局通令所屬各局隊一體知照云

安東

行竊發覺即行搶 逃走途中被捕
兩胡匪日內即可引渡

安東附屬地城隍廟後某煙館日前早五時許忽闖入匪徒二名初來煙館人於睡熟之際翻箱倒篋盜取衣物移時該館人夢醒正吶喊有人間一匪威迫不准聲揚一匪將金鐲首飾現洋等物搶去偕逃幸後經日警防堵既而行抵四番通四丁目四番地擒遇日警安信由村二名向前盤詰敗露當塲拿獲犯人一名曲方第一名曲見志住埠內京坎子各等情日內當可引渡我官憲云

高柳調任漢口關

安東海關副理 關高柳氏日前奉總稅務司訓令調任漢口關要職其遺額則接替等因水谷氏前次已自動辭職此番爲舊地重遊升任該職云

金會長赴遼與議

東北世界卍字主會訂定日昨開春季卍慈聯大會藉便討謀卍慈進展方針等情日前函召安東卍字分會屆期前往參加會准函後當經公推副會長金誠德君代表前往已昨十日晚車前往查金君道深慈宏此番應推與議對於安東道慈進行當必有所建議造福社會云云

哈爾濱

曾廣欽蒞哈 籌設航政局事

東北航政處主任曾廣欽氏日前偕同隨員三名蒞哈因奉交部命令擬設航政局管理松花江訥河一帶及經營烏蘇里江黑龍江兩國以道以利航權現正積極籌備進行以資管理聞云本月底即可成立云

海城

六區又出搶案 胡匪三名綁去兩票
公安隊尋得窩巢正包剿

邑西牛古城子住戶紀姓家於月之十日夜闖入胡匪三名除將紀某綁去外並將王姓農人牽走一名此銀公安高局長接得斯項消息當遣大隊長賴恩餘及第四區分局長徐華亭率隊跟踪追擊聞刻間已尋見匪人窩巢正在包剿之際將來能否就獲俟訪明續誌云

韓幹事忽忽赴省

本縣教育會於月之十日接到省教育會快郵代電謂教育會正在選擧省教育會幹事之際此間如能派員前往帮同選擧可即日覆電並於即日赴省以免延誤時期云云海城教育會當時招開臨時會議結果派常幹事韓連昌於月之十一日早八時忽忽乘車北上矣

遼陽

五區范局長 奉到警處加委

公安第五分局長王俊科因案撤差遺缺以三區分局長吳殿弼調充遞遺之缺着以范成福接充當經庚局長呈報警處加委茲奉處令以該范分局長資格尚無不合應即准予加委以專責成云

營口

施行特種稅 定於五月一日

本埠稅捐局現奉財政廳通令略謂實施特種消費稅營業稅五種特稅等刻已議決呈報省府查核備案定於五月一日實行仰該局遵照新稅法屆時認眞辦理勿稍錯悞致干未便云

甘南

張連長身先士卒 剿匪大獲勝利
匪首已斃命餘衆均逃竄 救回人票并死多數匪馬

本邑二區界面由去冬以來出現大帮胡匪五十餘名曾經保安九分隊剿獲奈人數稀少包剿不果以致未能殲滅前日省派衛隊騎兵連少校張連長率領騎兵一百餘名前往尋剿至甘西縣界面沙里溝子處探詢胡匪均在住戶屋內打神張連長身先士卒上前痛擊當場擊斃匪首名匪七名擊死匪八名並將匪首寇賓林當場擊斃餘匪逃竄無踪打下人票數十名打死馬五十餘匹張連長當將死匪首級割下帶甘縣掛街巷以警人民而維治安

張局長惠濟商民

江省甘南縣徵收局長張聲遠君任廿一對於諸所稅收無不認眞凡屬商民兌稅均照訂章毫無徇私並飭合局人員凡遇過往車輛有兌稅或打驗詭者均不許額外多收銀錢如有違犯者一經查出定行懲究該局長竟能如此認眞堪稱社會之棟樑人民之福星矣

每日繪圖紅樓夢 第四百五十一回

香月尙先生繪 (繪圖禁止轉載)

念、畢衆人都大讚不止、又從頭看了一遍、賈政笑道、雖說幾句、到底不大懇切、因說去罷、三人如放了赦的一般、一齊出來、各自回房衆人皆無別話、不過至晚安歇而已、獨有寶玉一心悽楚回至園中、猛見池上芙蓉想起小了鬟說晴雯做了芙蓉之神、不覺又喜歡起來、乃看着芙蓉、嗟歎了一會、忽又想起死後並未至靈前一祭、如今何不在芙蓉前一祭、豈不盡了禮、想畢、便欲行禮忽又止道、雖如此、亦不可太草率了、須得衣冠整齊、奠儀周備、方爲誠敬、想了一想、古人云、潢汙行潦、蘋蘩蘊藻之賤、可以羞王公薦鬼神、原不在物之貴賤、全在心之誠敬而已、然非自作一篇誄文、這一段悽慘酸楚、竟無處可以發洩了、因

用晴雯素日所喜之冰鮫縠一幅、楷字寫成、名曰芙蓉女兒誄、前序後歌、又備了晴雯素喜的四樣吃食、於是黃昏人靜之時、那小了頭捧至芙蓉前、先行禮畢、將那誄文即掛於芙蓉枝上、乃泣涕念曰

維太平不易之元、蓉桂競芳之月、無可奈何之日、怡紅院濁玉、謹以群花之蕊、冰鮫之縠、沁芳之泉、楓露之茗、四者雖微、聊以達誠申信、乃致祭於白帝宮中、撫司秋艷、芙蓉女兒之前曰、竊思女兒自臨人世、迄今凡十有六載、其先之鄉籍姓氏、湮淪而莫能考者久矣、而玉得於衾枕櫛沐之間、棲息宴遊之夕、親暱狎褻、相與共處者、僅五年八月有奇、憶女曩生之昔、其爲質則金玉不足喩其貴、其爲體則氷雪不足喩其潔、其爲神則星日不足喩其精、其爲貌則花月不足喩其色、姊娣悉慕媖嫺、嫗媼咸仰惠德、孰料鳩鴆惡其高、鷹鷙翻遭罦罬、薋葹妬其臭、茝蘭竟被芟鉏、花原自怯、豈奈狂飈、柳本多愁、何禁驟雨、偶遭蠱蠆之譏、遂抱膏肓之疾、故櫻唇紅褪、韻吐呻吟、杏臉香枯、色陳顑頷、諑謠謑詬、出自屏帷、荊棘蓬榛、蔓延窗戶、既懷幽沈於不盡、復含罔屈於無窮、高標見嫉、閨閫恨比長沙、貞烈遭危、巾幗慘於雁塞、自蓄辛酸、誰憐夭折、仙雲既散、芳趾難尋、洲迷聚窟、何來却死之香、海失靈槎、不獲回生之藥、眉黛煙青、昨猶我畫、指環玉冷、今倩誰溫、鼎爐之剩藥猶存、襟淚之餘痕尙漬、鏡分鸞影、愁開麝月之奩、梳化龍飛、哀折檀雲之齒、委金鈿於草莽、拾翠盒於塵埃、樓空鳷鵲、徒懸七夕之針、帶斷鴛鴦、誰續五絲之縷、況乃金天屬節、白帝司時、孤衾有夢、空室無人、桐階月暗、芳魂與倩影同消、蓉帳香殘、嬌喘共細腰俱絕、連天衰草、豈獨蒹葭、匝地悲聲、無非蟋蟀、露階晚砌、穿簾不度寒砧、雨荔秋垣、隔院希聞怨笛、芳名未泯、簾前鸚鵡猶呼、艷質將亡、檻外海棠預萎、捉迷屏後、蓮瓣無聲、鬬草庭前、蘭芳枉待、拋殘繡線、銀箋綵縷誰裁、摺斷冰絲、金斗御香未熨、昨承嚴命、既驅車而遠陟芳園、今犯慈威、復拄杖而遽拋孤柩、及聞槥棺被燹、頓違共穴之情、石槨成災、愧遠同灰之誚、爾乃西風古寺、淹滯靑燐、落日荒邱、零星白首、楸榆颯颯、蓬艾蕭蕭、隔霧壙以啼猿、繞煙塍而泣鬼、豈道紅綃帳裏、公子情深、始信黃土隴中、女兒命薄、汝南泪血、斑斑灑向西風、梓澤餘哀、默默訴憑冷月、嗚呼、固鬼蜮之爲災、豈神靈之有妬、毀詖奴之口、討豈從寬、剖悍婦之心、忿猶未釋、在卿之塵緣雖淺、而玉之鄙意尤深、因蓄惓惓之思、不禁諄諄之問、始知上帝垂旌、花宮待詔、生儕蘭蕙、死轄芙蓉、聽小婢之言、似涉無稽、據濁玉之思、深爲有據、何也、昔葉法善攝魂以撰碑、李長吉被詔而爲記、事雖殊其理則一也、故相物以配才、苟非其人惡可濫乎、始信上帝委托權衡、可謂至洽至協、庶不負其所秉賦也、因希其不昧之靈、或陟降於茲、特不揣鄙俗之詞、有汚慧聽、乃歌而招之曰、天何如是之蒼蒼兮、乘玉虯以遊乎穹窿耶、地何如是之茫茫兮、駕瑤象以降乎泉壤耶、望繖蓋之陸離兮、抑箕尾之光耶、列羽葆而爲前導兮、衛危虛於旁耶、驅豐隆以爲庇從兮、望舒月以臨耶、聽車軌而伊軋兮、御鸞鷖以征耶、聞馥郁而飄然兮、紉蘅杜以爲佩耶、爛裙裾之爍爍兮、鏤明月以爲璫耶、藉蔵蕤而成坳時兮、檠蓮焰以燭蘭膏耶、文瓠瓟以爲觶斝兮、漉醽醁以浮桂耶、瞻雲氣而凝眸兮、彷彿有所覘耶、俯波痕而屬耳兮、恍惚有所聞耶、期汗漫而無際兮、捐棄予於塵埃耶、倩風廉之爲予驅車兮、冀聯轡而攜歸耶、予中心爲之慨然兮、徒嗷嗷而何爲耶、卿偃然而長寢兮、豈天運之變於斯耶、既窀穸且安穩兮、反其眞而又奚化耶、予猶桎梏而懸附兮、靈格予以嗟來耶、來止兮卿其來耶、若夫鴻濛而居、寂靜以處、雖臨於茲、予亦莫覩、搴煙蘿而爲步障、列蒼蒲而森行伍、警柳眼之貪眠、釋蓮心之味苦、素女約於桂巖、宓妃迎於蘭渚、弄玉吹笙、寒簧擊敔、徵嵩嶽之妃、啓驪山之姥、龜呈洛浦之靈、獸作咸池之舞、潛赤水兮龍吟、集珠林兮鳳翥、爰格爰誠、匪簠匪簋、發輕乎霄城、還旋乎玄圃、旣顯微而若通、復氤氳而阻、離合兮煙雲、空濛兮霧雨、塵霾斂兮星高、溪山麗兮月午、何心意之怦怦、若寤寐之栩栩、余乃歔欷悵怏、泣涕徬徨、人語兮寂歷、天籟兮篔簹、鳥驚散而飛、魚唼喋以響、誌哀兮是禱、成禮兮期祥、嗚呼哀哉尙饗、讀畢、遂焚帛奠茗、依依不捨、小了鬟催至再四、方纔回身、忽聽山石之後、有一人笑道、且請留步、二人聽了、不覺大驚、那小了鬟回頭一看、卻是個人影從芙蓉花裏走出來、他便大叫不好有鬼、晴雯眞來顯魂了、唬得寶玉也忙看時、究竟不知是人是鬼、且聽下回分解

自八日起 晝十二點開幕 夜六點開幕

美人裸體跳舞

東京淺草之名物爲尖端的魅惑的風景 魔術、歌劇、寸劇、獨唱等跳舞

△卡吉諾得佛利 △大歌劇大擧公演

○豐滿之肉體! ○袒露裸形發散魅惑的興奮刺戟 現無限陶醉的美感!

藤村瑪耶郞・明石須摩子・松旭齋天左師特別出演!!

利用優待券者特別照左列大減價

大連市連鎖街 常盤座

◎愛讀者優待券(一人一枚)

卡吉諾得佛利歌劇團 公演 八日起晝夜二回 常盤座

●普通料金● 特等席 一圓六拾錢 一等席 一圓三拾錢 大衆席 一圓

●割引料金● 一圓 八十錢 五十錢

滿洲報社

蜜蜂廉價出售 純係黃金蜜蜂賤價出售欲養蜂者勿失此大好機會也

大連市大黑町五七番地 京城旅館內 李德基啓

大沽造船所修造商船廣告

本所奉令整理廠塢恢復船工修理公家船艦並准修理各商船現已開工貴商如有修造各項船隻希來所接洽本所修造船艦有數十年經驗成績現在重加整理技術更求增進一切工料亦必廉平作價以副盛意此啓 惠顧

嗚謝 自衛保險 老世昌洋行 聯泰保險 賠欵迅速

啓者敝號於二月十日不幸失愼致將倉庫貨物焚燬事前在老世昌洋行保險有火險一萬元聯泰五千元事後經各該行派員來驗隨即照數賠償毫無留難與折扣足見各該行信用卓著領欵之下無以爲報特此登報聲明並介紹有保險者速到各該行投保可也

遼寧小西門裡 同興恆啓

嗚謝 德利洋行 聯泰公司 賠欵迅速

啓者敝號於二月十六號不幸失愼致將門市全部焚燬事前在德利洋行聯泰公司保有火險各參千元事後經該兩公司派員來驗屬實即照數賠償毫無留難並無折扣足見該兩公司經理資本充足信用卓著領欵之下無以爲報特此登報聲明並介紹有保火險者速到該兩公司投保可也

撫順 福順興啓

邊業銀行廣告

本行資本國幣貳千萬圓呈由政府核准享有發行紙幣代理國庫特權專營各種存欵放欵匯兌貼現及普通商業銀行一切業務匯水利息格外克己辦事手續尤爲敏捷如持本行紙券作匯東三省境內各地分行一律免收匯水倘蒙賜顧無任歡迎

總行 遼寧省城德隆店胡同 南門內路西

電報掛號 九九九九

電話 總裁室 經理室 (四五六四)(四六五七) 營業室 傳達室 (四六五八)(四六〇七)

日本長途電話 (二四五八)(三〇七三)

分行 天津 上海 大連 山海關 營口 安東 錦縣 四平街 新民 遼陽 吉林 長春 通遼 哈爾濱 安達 綏化 雙城 黑龍江 洮南 遼源 開原 海城 西安 山城鎭 新立屯 公主嶺 撫順 法庫 北平 昌黎

茲啓者本行發行奉大地名現大洋元角券及京津通用角券凡在遼寧本總行營業時間隨時兌現外並委左列各商號代兌

代兌處 遼寧省城大西門裏 商業銀行 遼寧省城大北關下頭 福勝公 遼寧省城大西門裏 益和永

倉庫 本總行設有倉庫辦理貨物押欵

小友樂園

春來了

（安永生十一歲）

春來了！春來了！
一群一群的小鳥兒
站在那青枝綠葉的樹枝上
高高興興的歌叫
好像說，春來了！可愛的春天來了！

◇　◇　◇

春來了！春來了！
春天好去放紙鷂
紙鷂低，紙鷂高
全看風兒大和小

◇　◇　◇

春來了！春來了！
鶯歌燕語好熱鬧
人們都不懂
他們只是嘻嘻笑
好像譏諷人們呆傻，誇揚他們俊俏

我和小朋友們再談幾句話 並發表上期拆字猜中者

（老哥王金聲）

哈哈！各位親愛的男女小朋友啊！我在這兒有禮了！鞠躬了！脫帽了！小朋友你們不知我爲何又行禮、又脫帽了呢？諸位小友不要着急！聽我慢慢的、把這個意思通告通告你們罷、老哥我、在本星期日、閑暇無事、費了九牛二虎之力、請了園主老小孩先生的許可、我就進到園裏、遊逛了一會兒、心裏很喜歡高興的了不得、就坐在園裏、遊園無事、不論好歹的、胡亂扯、以八個字、拆開了廿個字、想偷你們大家一點金貴的工夫、叫你們猜猜是那八個字？可是這八個字兒、是「正端留存、胡鬧請出」這八個字拆開的、我拆完了、就交給老小孩先生了、以後我心裏就有點後悔而且還害怕、你後悔甚麼呢？害怕什麼呢？你心痛獎品錢麼？不！不是這個問題我怕誰看見了也不能夠喜猜覺惹大家見笑、誰料報出之後、星期二、午後一時、報差氣喘喘的來了、見有各位小友們的猜函投寄者、十分踴躍、堆積如山、我忙將信件合起、整理一番、不論遠近、運命、按着次序分列、先拆者、猜中不差、爲第一名其次者、不差、爲第二名、其三四皆然、結果先拆者第一名、爲瓦房店、新民小學校、女小友、王玉香、所獲得、第二名、爲大連仁和醫院、小女友、簡雪花所獲得第三名、爲大連中青學校、男小友、徐瑞堂、所獲得、第四名 爲大連中 青學校、男小友、王大連所獲得、我先日已實聲明、前四名有點獎品、今日這四位男女小朋友、可算名列前茅、得賞的人人、後來一連四日、每天午後、投來的猜函、眞如雪片飛來、紛紛而至、大有迎接不暇之勢、把我樂的已達於極點了、這是何等有趣啊其中最可感激的、有長春公學堂、齊魁全小友、及長春初級小學校、聶成身小友、他倆個不遠千里寄來的猜函猜的一點也不錯、我看他們的成績、我是非常感佩的可惜路途隔遠、接信最晚、未能得列前茅、這二位小友熱誠的心、多麼可羨呢？足見他的求學之心、決不能墜落他人之後了、小朋友！你們這樣熱心好成績、你先生的功勞、能不令人稱贊嗎？九日、午後一時、又接着猜函數十餘封、內中最可稱贊者、有遼寧、通遼大林達旗一小學校、簡殿魁小友、來的信、我看了、眞是歡喜的了不得、其他不但猜字一個不差、就信內所說的話、眞是聰明可喜、清楚可愛、可見這位小友、對於閱報定必注重、學問才如此通博、他的將來未可限量也、我將他的來信、照原寫出、貢獻各位小友看看罷！其函云、「王金聲老哥々：近日安好麼？我今天看見滿洲報上、小友樂園內、登着您拆的二十個字、把我歡喜一大頓、我就猜了一下、不定對不對要您原諒我！那「一止」是個「正」字、那「立山而」是個「端」字、那「卯田」是個「留」字、那「一子人」是個「存」字、那「古月」是個「胡」字、那「門中市」是個「鬧」字、那「言青」是個「請」字、那「山上山」是個「出」字、合計起來就叫做（正端留存、胡鬧請出）所以我就郵給你了、請你批評對不對罷？我還希望你在下星期再登些有趣的談話罷、再會！再會！你的小友簡殿魁、十四歲二十七、四七、」此外有大連、金州、蓋平、營口、普蘭店、長春、開原、遼陽、安東、本溪縣等處、小友們猜中者、每日紛紛寄來、頗不乏人、共猜中者、五十餘人之多、可見小友們對於閱報、將來要日多一日了、其餘成績優秀的實在不少、因園地實貴、篇幅有限、不能一一答覆、新小友諒之、老哥今和小友們雖然未見面目、双方却成々點薄賞、特在本星期六、午後、送交在大連沙河口、郵便局了、大概近者、一日字之交了、這多麼可喜可賀呀前四位得賞小友要知、老哥今番賞給你們微微的一就能郵到、遠者、不過二日諒能收見罷？望新四位小友不要嫌棄、哂納爲荷、若收見了萬望回信通知於我纔好！茲將猜中無獎者錄名除得獎四名外、計十五名開列於後、給各位小朋友細細的看看罷

大青、姚成連、大精、林泽時、金棉、馮永春、大商、谷慶善 沙公、王萬鈿、沙幼、陪永祿、金養、韓名倫蓋小、王新民、沙公、王文考、土公、聶布昌、大墊、韓貴星、大小、韓貴尊、長小、毋成身、大秋、范國惠小金普、王義先、普公、曲長年、長公、齊魁全、遼小聶殿魁、嶺公、王文化、沙公呂幹臣、開原、長光祿、本溪縣小、畢文明、沙公金懷家

◇……大家歡樂一同舞蹈……◇

◇……要笑了……◇

謎語

好花常令朝朝艷（地名一）
双喜臨門（地名一）
三人同行（字一）

限三日內猜中者可通信本報編輯部前五名微有薄酬唯猜中者務書眞實姓名住址芙蓉

歡迎春姊

（王崇實）

◇……哈……來看呀！……◇

「春姊！你眞是仁慈極了、你給我們快樂的家庭你給我們自由的花兒」黃鸝在樹上與蛙兒合聲唱着它們歡樂極了、因爲它們得到春姊將來的消息、終於大家會議、在這裏開歡迎春姊的大會、定在本月三日開歡迎春姊大會到了開會那天、大家所歡迎的春姊果然從太空飄々而來、游藝的項目重要的是（一）蝴蝶兒的跳舞（二）蜂兒的唱歡迎歌（三）魚兒的表演新劇（四）蛙兒的奏國樂（五）大家同唱道

「春姊、你眞是快樂呀！
我們都愛你
春姊呀！
願你與我們永久不分離
永久和我們在一起
願你永久保持自由快樂
永久保持天眞活潑

火車等等

來一個春季的某一天、吉長了、又下來了路上的 吉林站、發現了這和站、台上一些閒散人們混棕的一個人、黑而佈滿皺紋在一起、東張西望、看看的臉、配着頸後垂的一組上這樣也希奇、那樣也希奇、還實一小辮、被鬍子包圍的眞是充滿了劉老々入大觀園物、偶而張動時、還可以看的色彩、正看的出神汽笛一到他特有的那副黃黑色的古鳴、火車如飛的開了、他拿々、腰間除去原有的煙袋外很就趕、一面跑一面叫「火且拿着一些、「大馬哈（爲車等等火車等等」路警看見名）大燒餅（吉林名產）……這種煥急的情形、當即阻攔一望而致武斷他是個鄉人、說、「下次車再走吧……」鄉進城趕集的鄉人、買了一張人說、「票都買了還有很多去樺皮廠的票、匆匆的上車的東西放在車上……」路警說、不要緊、我給打電話叫留下……」鄉人聽他這樣說利的話、立刻堆滿了笑容說「電話比火車快嗎？我坐電話去吧！……」

上面那段趣話、是我在吉林時、一個小女友說的、無情的歲月呀、像開足馬力的火車、在軌道上急馳着一樣、從無而情稍留的可能、無情的歲月呀！多少小孩爲你失了天眞！多少青年爲你變成白髮、時乎！時乎不再來男女小友們！努力前進？努力進前（芙蓉附誌）

婦女靈藥 女界福音

主治婦女一切諸症強身補氣血神效　詳細說明函索即寄▲各埠皆有出售

招募各地代理店函商即覆　大連德記全棧大藥房總發行

女界福營口總代理店和發樂棧興茂義保興長

上海大戲院　電話二二五四七

國曆四月十二日續映

名震天下價重連城
（清朝故事巨片）
第四集
乾隆遊江南

天一影片公司 名貴傑作　導演邵醉翁　主演陳玉梅

此片入後部 愈演愈緊湊 愈演愈熱鬧 愈演愈滑稽 欲窺全豹者 愼勿失良機

▲下期續映第五集 乾隆遊江南▼

蜂

批發特效巢礎

本場自製巢礎是一般巢礎中的無上優品味香房深售價特別便宜歡迎養蜂同志們速來購試或函購預約保能得到特效成績

本場南沙河口老屯大連利群養蜂場巢礎部　批發處西崗菜市東門北晉豐號

東北唯一 光明美術照相館

西洋技師 電光攝照 凡遊者 須趁機會 留一紀念 包管滿意

全國唯一照相通信機關 東北新聞影片社

候給東北新聞照片 承攝各種電影片

滿商十緯三路一四號　陽埠一路經口百十

協源茂紬緞呢絨洋貨店

新出新式綢緞呢絨俱全　經理先施化粧香品　應時綉花衣料

長電話 八四三五 五七五九 番　大連西崗街壹貳四番地

人皆認癆病爲必死之症無藥可治今有特效不死秘方公開濟世

癆

欲求癆病不死秘法者請向瀋陽十一緯路七十三號愛世洋行索取

東北交通委員會材料購辦委員會招標廣告

本會現奉東北交通委員會核准標購交通材料茲將購置機關材料名稱數量等項列表於左凡願投標者希即先期來會登記領取標單並索閱詳章其已登記者即派員領取或函索標單爲要

會址 遼寧東北交通委員會

購置機關	材料名稱	數量	開標日期	交貨地點
四洮路	蒸汽引擎發電機配電盤眞空抽水機等	五種	四月十七日下午三時	
呼海線	鋼軌號誌互鎖機工字鋼鋼角螺紋管等	九種	五月七日午三時	
四洮路	紙	十七種	四月二十三日下午三時	
十	道岔油洋油	兩種	四月十八日下午三時	
齊克路	鋼軌魚尾板螺釘轍岔等	廿四種	五月一日下午三時	
四洮路局	直立水管式鍋爐	二座	五月七日下午三時	

鳴謝 華商上海聯保水火險有限公司賠欵迅速

敝號等於壹月廿四日由連裝綠豆豉米豆油等貨、曾向大連上海聯保水火險有限公司投保鈔票貳萬七千五百元、不幸該輪行至油頭附近坐礁、以致所裝貨物完全濡損、蒙該公司即賠鈔票貳萬七千五百元、茲已如數領足、毫無折扣、足見其資本雄厚、信用卓著、敝號等感激之餘、特此登報鳴謝

大連 廣裕興 泰祥 同啓

牙痛藥餅　生乳藥餅

●最新發明●

牙痛靈藥 主治諸般牙痛、五分鐘立刻斷根永不再犯、空前絕後百發百中之神奇靈藥

第一生乳神藥 主治產婦乳寂不通乳汁不足滴點全無服此藥十分鐘後乳來如湧泉功效神速萬應萬靈

大連德記全棧大藥房代理各埠皆有代售

價值 上海韓奇逢大醫士之黑鷄白鳳丸行銷全國遠近馳名到處歡迎有口皆碑功效偉大非一般普通婦科的藥可比

特長 黑鷄白鳳丸是上海韓奇逢大醫士用化學配製的藥粒小而收效大、外埠購衣容易吞服、不傷脾丸子腐敗藥所能吃、故而特長也

區別 眞正的上海韓奇逢大醫士黑鷄白鳳丸、係長方黑匾盒、前面有黑鷄白鳳之商標並國民政府工商部註冊韓奇逢藥房無限公司字樣後面有韓奇逢之像最好向就近分公司購買萬無外錯

黑鷄白鳳丸主治功效經血不調、白帶過多、久不生育、經前錯後、經行腹痛、發燒心忙心跳、腹內有塊病者、頭迷四肢無力者、胸膈膨悶、飲食少進、夜不安眠、睡多惡夢者、行經血色不正、或紫黑成塊及淡紅者、氣虛虧血咳嗽痰喘、時愈時犯如同邪病因生氣或房事所傷以致崩漏者、結婚數年、從未生育午後發燒者、凡患經血各病服之、効力絕大、萬試萬靈、雖老婦服亦能生子百發百中、可謂婦女第一聖藥、心跳或年久之白帶、久不孕育子宮寒冷速服此藥百發百中有立竿見影之功以湯潑雪之效

定價每打五十元每盒五圓　吉黑區每盒哈洋六元　每打六十元

購服一試其効力便知、外埠購買直接向各分公司可也

總發行上海四馬路中和里韓奇逢藥房無限公司
分發行天津法界信昌里十三號韓奇逢藥房無限公司
哈爾濱道外萬國車站隔壁韓奇逢藥房無限公司
營口大西邊門外三經路東邊　韓奇逢無限公司

長髮生毛 富美納音

殺菌興奮營養 三作用兼備

○田中醫學博士之成功
○富美納音之創見與其
○可驚之實際的發毛力

毛髮不足不具乃絕大之不幸潛於內則煩悶憂鬱顯於外則身體羞恥遂成爲人生悲劇之種乃常要之事自昔至今中外各國雖有極多之生毛藥但皆有名無實故世人對於生毛藥頗抱疑心甚有積金如山而不能生出毛髮者現世醫學界之進步駸駸無已絕大充滿人類本能之要求日本皮膚科能家田中醫學博士經多苦心研究之結果創造新生毛藥富美納音其確適實際的效果頗爲一般毛髮不足者所歡迎元來毛髮長於地上之花草有毛根有此、毛根方始長毛、故患禿頭病、瘡禿、其他禿病者、雖有毛根、而禿長、或滿頭薄毛、日日脫落此皆生於目不能見之不令人注意之微菌期、於毛根、及莖部、故自然本能之寄生毛欲長而出、爲其所阻無打毛髮障碍物之力量否則因身體關係此等毛根缺乏之營養素田中博士發明之富美納音有下列之各種作用

◎殺菌作用 能殺盡毛根部之有害微菌化皮膚爲康健

◎興奮作用 與皮下毛根部以適當之刺戟興奮的促進生毛機能

◎營養作用

能使毛筋由毛根毛每部組長的使之吸收榮養素加富美納音之作用於毛根部可以殺出侵蝕髮之微菌毛髮即能漸漸長減由發毛機能軟弱及欲出而不得出之部分如毛根受適敵刺戟則如夢睡之機能着着開始活動補助營養使毛肥潤星散稀禿之毛髮可得變爲濃黑根強不脫不落漆亮光明之美髮本劑功效如此故可一掃世人對於生毛劑之疑慮其偉大効力久爲各報及雜記所稱讚爲新生威權藥上列各人經實地試驗以後皆變爲黑髮艷之美人

●禿頭病●少禿●瘡禿●枕禿●鴨尾禿●眉毛稀薄●生時不好●薄毛●脫毛●產前產後●脫毛男女不生毛之處或薄毛所有毛髮不足不美之男女老幼

富美納音藥價＝五角、九角、一元六角、三元、五元五角、（郵費一角二分）

各處藥店經售萬一貨斷之時請匯欵本店定購本店接欵以後即以小包郵寄外附說明書

贈寄說明書 如欲索富美納音詳細說明書者請寄函本店當即

必先指名富美納音而後購買

總發行所

東京市芝區田村町十八 東京藥院 電話芝一八七四番 振替東京三一八三二番

大阪市赤十字病院前 東京藥院 電話南一二四六番 振替大阪五〇八八番

株式會社 **滿洲銀行**
大連市伊勢町六十九番地
電話代表四一二一番 振替大連三〇三番

資本金一千萬圓
頭取 村井啓太郎

支店所在地
金州、普蘭店、貔子窩、鞍山、奉天、小西關、鐵嶺、公主嶺、長春、吉林、范家屯、撫順、本溪湖、安東、[illegible]、義州

長春 **益發銀行**

本行專辦各處匯兌並作存放各種款項外放信用保證貼現抵押收存定期活期均可相商規定利率無不公允並匯兌計分匯寨類悉從客便所收匯費特別低廉信用素著手續簡捷久為各界諸君稱善並為便利顧客起見收付各款及匯兌事項營業於時間之餘可通融茲將通匯各處地點列下

吉林 哈爾濱 黑龍江 安達站 雙城 大連 開原 張家灣 三岔河 烏吉密河 甜草崗 項望全 拜泉 北林子 佳木斯 富錦 樺皮廠 下九台 四平街 公主嶺 營口 安東 上海 天津 北平 克山 湯家河 昌黎 留守營 山海關 灤縣 德州 煙臺 青島 樂亭 濟南 泰安 周村

本行 營業部日電話二一九六 匯兌部日電話二一〇五 匯經理室日電話二六七一 電報掛號華文四一三五 營業部日電話三六二

君患肝火否
我有潤腸丸

肝火中燒・最易激怒・世人往往因小不忍而亂大謀者・實由於肝火・

君有肝火否・盍服第威德潤腸丸以平之・藥料完全植物質・毫無刺激作用・日服二粒・肝氣不作・祝君前途更多勝利・

價格低廉祇售兩角

第威德潤腸丸

各大藥房均有出售

特點奉告

注意

地址適宜 三層樓房
單間連閭 茶舍食堂
結婚花屋 公會劇場
書參浴室 枠椅床帳
瀏潔文雅 陳列輝煌
應有盡有 完備非常
招待週到 和靄茶房
經清安寓 便利客商
來試方知 言之不誑

萬國旅社啓

謹將房間價目列左
頭等房間 現洋參元
貳等房間 現洋二元
三等房間 現洋一元
電話中三七八〇 日三一六一號
地址奉天日站彌生町八番地

發財之機會又到了獎期又不遠了請諸君速購莫失致富之希望

上海萬國野總會之賽馬香檳票發售多年信用卓著口碑載道不待贅叙惟現在第八期之獎期快要開獎了共獎四五十兩萬元之希望而小獎現洋壹百元頭獎能有現洋

陽歷五月六日在上海開獎現在存票不多獎期將近務望各界諸君注意機會幸勿錯過費款不多能致一世之富每張票價現洋壹元五角

外埠購者全以掛號信為標準外加郵費現洋一角各埠皆有代售列下

總代理 日本站浪速通四一番地 德順隆洋行

分銷 遼寧大南門裡南紙局古雅合 遼寧大西邊門裡天興福雜貨商 遼寧北市場共益舞台對過天興福茶食 營口永世街永興號 遼寧大西門裏華眞照像館

駐哈上海萬國野總賽馬會啓

南滿洲衛生研究所化驗證明無毒有效

補腎壯陽

美興賓

買一盒送一盒

◎◎補腎壯陽 ◎◎腎虧陽痿
◎◎功效非常 ◎◎服之最良
◎◎遺精滑精 ◎◎腰酸腿痛
◎◎色情所指 ◎◎第一靈丹

美興賓定價現大洋 大盒五十片二元 小盒二十片一元

經理處 大連西崗街一〇六番地 康德記源棧

同和堂 大連華泰藥房 仙芝堂 普蘭店志義成 老德記 康德記 志義成 瓦房店永泰鴻

旅順 經理處 公主嶺三合公 四平街德泰祥 天德堂

金州

各大藥房均有出售

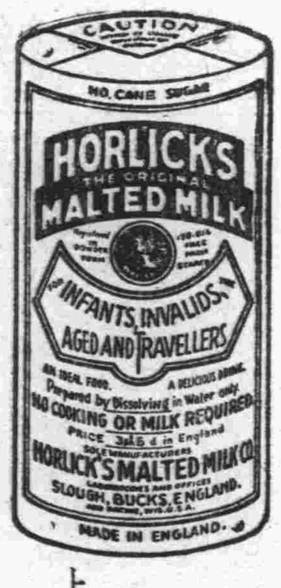

女界福音

好立克麥精牛乳粉係由牛乳麥精提煉製成培本補元極易消化經期中飲之頓忘一切痛苦平時飲之尤能增進美健為男女老幼之無上飲料

製有本味調味（朱古律）二種各處藥房商店均有出售

上海外灘匯豐銀行樓上 瞿傑士洋行經理

2—31

橫濱正金銀行

本店 橫濱
資本金 壹億圓
積立金 壹億壹千五百萬圓

大連分行
代表 電話三一一番
專用 電話長六一五番
直 電話六〇一一番
海關稅取扱所 電話四七六二番

支店
中國 日本 歐美 滿洲 南洋 東俄

東京、丸ノ內、名古屋、大阪、神戶、下關、長崎、天津、北平、奉天、開原、長春、哈爾濱、青島、新嘉坡、蘭貢、漢口、上海、香港、廣東、新嘉坡、斯拉巴雅、孟買、加爾各達、倫敦、里昂、巴達維亞、馬尼拉、基隆、紐育、布哇、桑港、爹利、伯林、悉德尼、約佐、羅斯安、接斯、阿里基散得利亞、夏喜、嘉羅內、斯

仁丹

格言 養生者莫若知本（呂氏春秋）

無量納福！

主効
中暑傷寒 頭痛目眩
食積不消 水土不服
酒醉船暈 時行疫疾
腹痛吐瀉 癱痞呑酸
猝倒昏迷 精神鬱結

朝含仁丹兮意氣軒昂出戶
晝嚼仁丹兮精神敦發執務
夕嘗仁丹兮樂也融融歸家

都市田園諸公咸見愛用仁丹者・・・

種別		
小包	二十粒裝	三百二十粒
中包	六十粒裝	四百二十粒
特別包	大包 贈附藥盒	

總經理 大連 日本賣藥株式會社

半生疾病一旦康强

韋廉士紅色補丸之力也

生而柔弱長更血虧嫁後則又腰痛腦疲體虛神倦終其身支離憔悴多病多愁此類女性亦云夥矣但一考其病源幾乎無一不因血衰血濁而起韋廉士紅色補丸嘗使億萬婦女轉弱為强轉憂為喜者即由其補血清血之功俾胃强肌壯腦足神完百骸固而百病消也

福建泉州大寺后吳毅園長夫人何子玉女士云「鄙人生來多病血衰形瘦眼皮時呈黑色胃口不佳目光朦昧腰背痠疼精神恍惚及長肄業學校晨鐘暮鼓益見支離月經失序遲漫衍期疊經治療總難根愈今春余夫囑予試服韋廉士紅色補丸無何諸恙悉去康健勝前皮膚紅潤精神煥發足見此丸眞婦科一聖藥也」

韋廉士紅色補丸補血健腦天下馳名其功無年齡性別之分一樣神效

各藥房均有出售

遠東總發行上海江西路四五一號韋廉士醫生藥局

特別警告

以身體健康之重要而欲節省數毫洋乃為不智故凡遇經售以影射紅丸兜售稱其「價賤而効相同」者妄語也愼勿置信必須堅持韋廉士醫生紅色補丸眞正去病强身之靈藥

韋廉士大醫生
紅色補丸

打倒腐化份子

社會上有了腐化份子凡百建設都難進步身體內有了腐化份子凡百疾病都易發生因吾人今日食物之廢料必須於明日排除淨盡否則屯積腸內漸成腐化於是頭暈口苦力乏神疲口臭口苔面疹腹痛諸症蜂起矣清導丸藥性和平功力偉大正是排除體內廢料而保持康健之無上良方

江蘇昆山東塘市倪同泰米行祁君毅士云「鄙人常患便秘因而食量減少精神萎靡後服清導丸數劑即能按時大解于是精神頓好中心舒暢莫可言宣為特草此奉聞并申謝悃」

清導丸每一瓶大洋七角六瓶三元五角郵力在內

遠東總發行韋廉士醫生藥局 上海江西路四五一號

各埠藥房均有出售

大正十一年七月廿四日
第三種郵便物認可

（隨報奉贈）

滿洲報星期副刊

大連市山縣通一四二
發行所
中日合辦 滿洲報社

冬去春來

知非

冬爲歲之餘、春居歲之首、餘者有限之代名辭、首者無窮欣倖存焉、風雪凜冽、閉塞成冬、歲聿云暮、日月不居、譬如人當耄耋、風燭光陰、轉瞬即逝、惠風淡蕩、化日舒長、花鳥爭春、草木萌動、譬如年在髫齡、來日方長、進德修業、未可限量、故夕陽雖好、只近黃昏、誠不及柳嚲花嬌、到眼無非春色、鶯啼燕語、入耳盡是春聲、猶足怡人情志也、冬不若春、老不如少、衰朽殘年、視兒童方在萌芽、精神活潑、鮮不大生豔羨、孔子云、後生可畏、蓋以斯也、至春和景明、輭紅不起、絮因風而乍舞、桃結子而無言、寒過桃柔之晨、兩三點雨、信到楝花之候、廿四番風、富貴三春景、無地不同、青帝一春功、有錢難買、蓬々勃々、氣象非常、此正年力富强者、建功立名、暢茂條達之時會、愼勿暴棄自甘、至於龍鍾老邁、惜春傷春、値爛熳春光、而發少不努力、老大徒悲之嘆焉、嗟乎、歲不我與、時不再來、吾人適逢其會、便當振作奮發、以冀將來之成立、彼値溫和天氣、呼朋引類、旁花隨柳、空作尋春之舉者、曠日廢時、春興雖濃、唯將一生發達之機緣、當境錯過、迨白髮蒼顏、而始知悔、抑已晚矣。

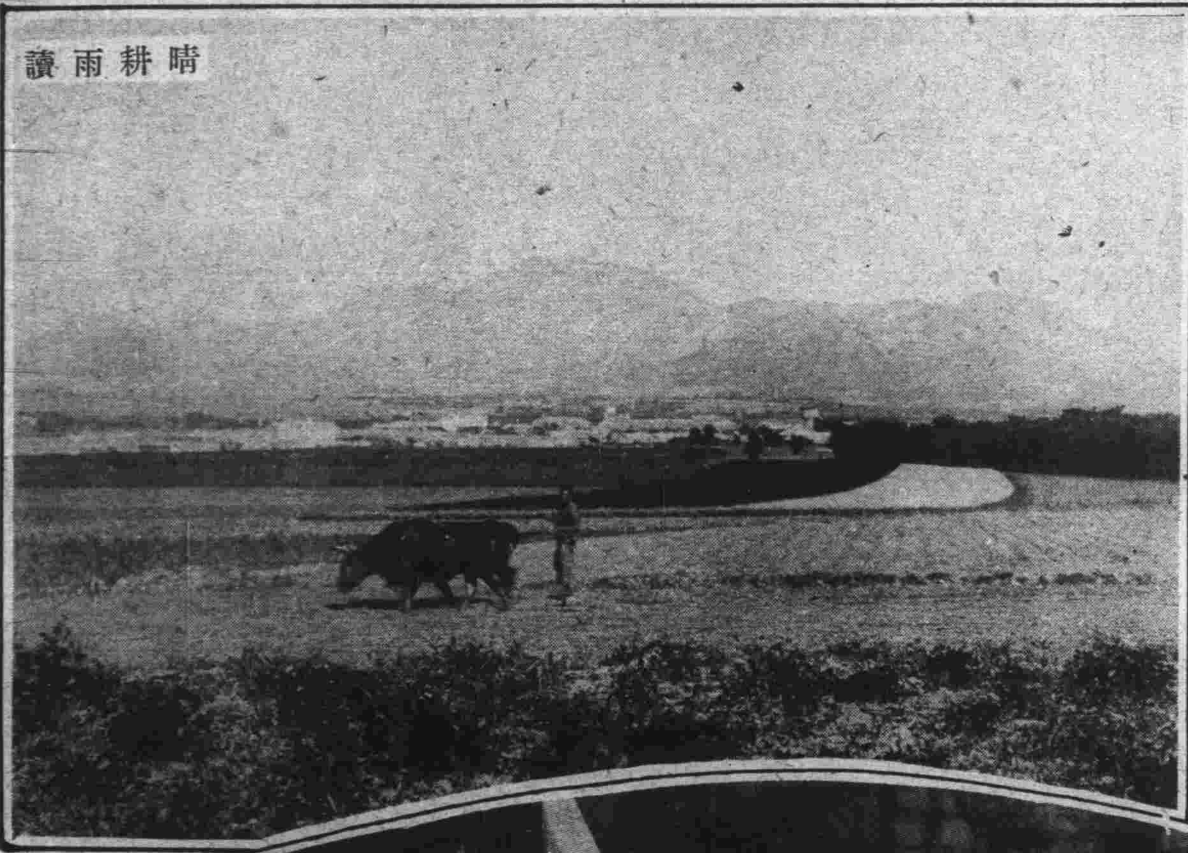
晴耕雨讀

清明開江（吉林松花江小景）

壇上獅吼（最近之蔣主席）

上海復旦大學二十五週記念日學生表演人造霧

吉長附中小學部學生旅行杏花村之記念

一笑話

他和她打了架後他憤然對她說『你這種動手動腳的兇婦給我滾出去』她說『當然我也不願意和你這種專橫無道的男子繼續生活了』當她將要走出門的時候忽然發起很大的雨來了他立刻拿了一把雨傘給她說道『你下次來的時候帶回來吧』

中日文化協會附設大連女子手藝學校本屆畢業生

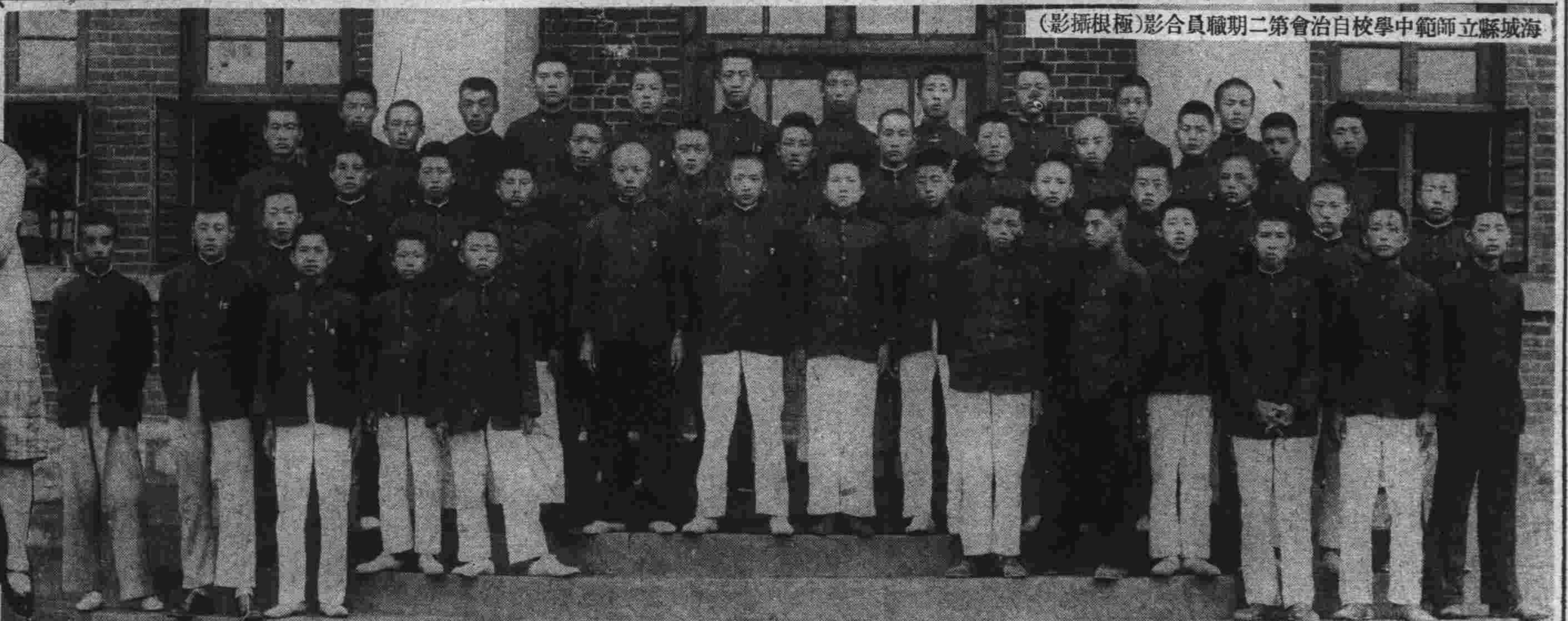
海城縣立師範中學校自治會第二期職員合影（極根攝影）

大連伏見臺公學堂第二十屆高等科畢業生

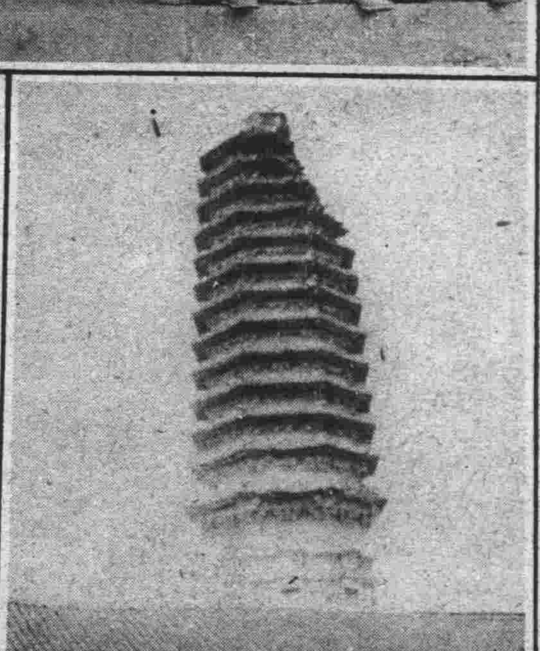
河北省昌黎縣之古塔

發行人 西片朝三　編輯人 金念曾　印刷人 金慕章

(第三種郵便物認可)　NO 2967　滿洲報　中華民國二十四年十月三日　(二)

(隨報奉贈)

清淨無垢

大連王仁和氏之令郎(純光攝贈)

日本法界寺『阿彌陀佛』像

日本法隆寺『聖德太子』像

異曲同工

主演『一個紅蛋』之電星高倩蘋女士

主演『M·G·M』之美國電星拉蒙女士

『柔術』日本武術之一種也、近來、歐米體育家、甚爲着眼、不惟其於體育上自衛上有運用之功効，且於科學上、亦有莫大之要點、由是大加獎勵、各地男女學生努力研究、極見發達、此三照片係在英京倫敦女學生練習柔術之姿式也。

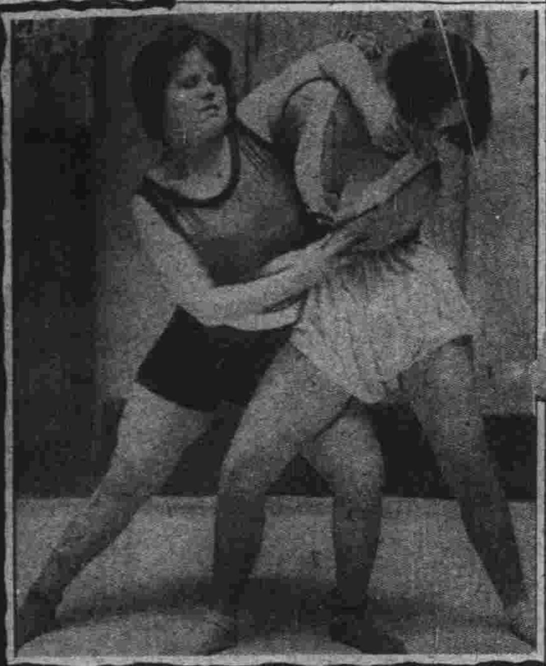

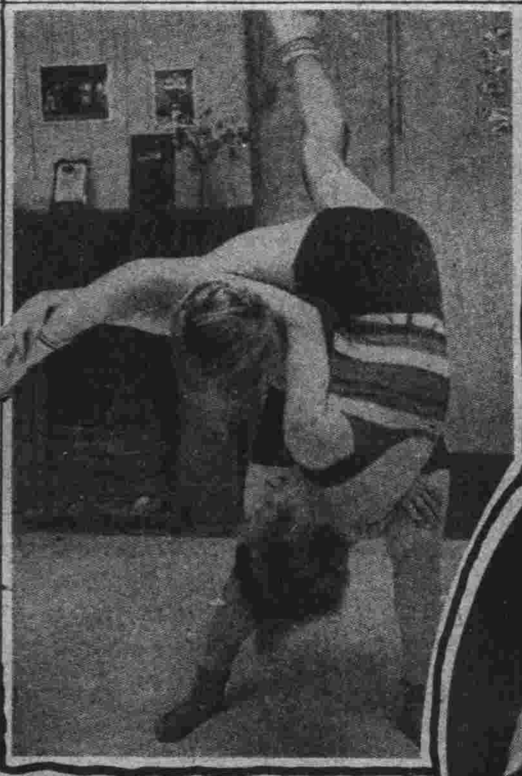

大連南山武術研究會々員練習之姿式

(雙戟)　鄧根立　(純光攝贈)

愛由天眞

純光攝贈

久滯連演之上海女相家蒼菁虹女士

便裝之北平名坤金友琴女士

三友製版所製版